

Guía de montes de
GIPUZKOA
95 rutas a 155 cimas

Txusma Pérez Azaceta
Iñaki Alcalde Olivares

sua
EDIZIOAK

ÍNDICE

Prólogo.....	10
Presentación.....	12
Naturaleza, paisaje y medio ambiente.....	14
Mapa localizador.....	20
• BIDASOA	23
• Descripción de la comarca.....	24
1- ERROILBIDE 832 m - TXURRUMURRU 826 m - IRUMUGARRIETA 810 m.....	26
2- JAIZKIBEL 545 m.....	28
• DONOSTIALDEA	31
• Descripción de la comarca.....	32
3- MUNAGIRRE 774 m - ZARIA 625 m.....	34
4- ALDURA 544 m.....	36
5- IGORIN 459 m - ARRITXIETA 370 m - AKOLATXARA 366 m.....	38
6- URDABURU 599 m.....	41
7- OINDI 548 m.....	43
8- ADARRA 819 m.....	45
9- ZABURU 781 m - AZKETA 835 m - ONDDO 781 m.....	47
10- LEUNETA 887 m.....	50
11- BURUNTZA 441 m.....	52
12- BELKOAIN 491 m.....	55
13- ANDATZA 562 m.....	57
14- MENDIZORROTZ 416 m.....	60
• TOLOSALDEA	63
• Descripción de la comarca.....	64
15- UREPEL 1.059 m - MANDOEGI 1.046 m.....	66
16- ALTZEGI 1.015 m.....	68
17- URDELAR 859 m.....	70
18- IPULIÑO 934 m - LARRE 808 m.....	72
19- LAGARTE/ALMITXURI 811 m - ERROIZPE 804 m.....	75
20- UZTURRE 730 m.....	76
21- ZARATEAITZ 487 m.....	78
22- HERNIO 1.078 m.....	80
23- HERNIOZABAL 1.011 m.....	83
24- IRUNTXUR 743 m.....	86
25- LAPARMENDI 814 m - OTSABIO 801 m.....	88
26- BALERDI/MALLOZARRA 1.193 m - ARTUBI 1.262 m.....	90
27- URAKORRI 1.304 m.....	93
28- ALDAON 1.409 m - BEOAIN 1.350 m.....	95
29- PARDARRI 1.396 m.....	98

30- GANBOA 1.413 m.....	101
31- UARRAIN 1.344 m - MALKORRI 1.329 m - GAÑETA 1.326 m.....	103
32- LARRUNARRI/TXINDOKI 1.342 m	106
33- AUSA GAZTELU 901 m	109
• GOIERRI	111
• Descripción de la comarca	112
34- ARASTORTZ 827 m	114
35- SARASTARRI 995 m - AGAOTZ 974 m - LEIZADI 948 m	116
36- ALLEKO 1.017 m	118
37- TXARADIGORRI 994 m - IRUMUGETA 959 m - INTSUSBURU 945 m - ARGONITZ 936 m	120
38- ANDRELORRIAGA/ESPARRUKO PUNTA 725 m	123
39- ATXURBIDE/DORRONTSOROGAÑA 782 m	126
40- BALANKALEKU 985 m	128
41- AIZLEOR/UNAMENDI 723 m - MARIÑAMENDI 786 m	131
42- AZTIO 893 m	134
43- GAZTELUBERRI 862 m	136
44- TXURRUKO PUNTA 991 m	138
45- ARBARAIN/MUGARRINAGUSI/ILLARRAGORRI 1.118 m	140
46- MILPIRIBIL 1.277 m - ASKIOLAKO GAÑA 1.208 m.....	142
47- AIZKORRI 1.523 m - AKETEGI 1.551 m	144
48- ARBELAITZ 1.506 m	147
49- ARTZANBURU 1.365 m - ARTZANBURUTXIKI 1.356 m	150
50- ARRANOAITZ 875 m - OAMENDI 868 m	152
51- TRAPALET 635 m - AIZALEKU 809 m.....	155
52- GOROSTIAGA 951 m - ARROLA 904 m - ARRANDAITZ 899 m.....	157
53- IRIMO 901 m	160
54- SAMIÑO/IRUMUGARRIETA 933 m	163
55- IZAZPI 973 m	165
56- ATXABAL/TXARABELTZ 692 m	167
57- MURUMENDI 868 m	169
58- USURBE 703 m	172
• UROLA KOSTA	175
• Descripción de la comarca	176
59- ILAUN 826 m - URRAKI 821 m	178
60- GAZUME/AKOTEGI 1.001 m - INDO 758 m	180
61- SAÑO 616 m - ARAUNTZA 612 m	182
62- ERTXIÑA 434 m - SANTA ENGRAZIA 507 m	184
63- MURUGIL/PAGOETA 717 m - URRUZZUMETZ 678 m	186
64- INDAMENDI 462 m	189
65- ERLO 1.030 m - KAKUETA 927 m - XOXOTE 905 m	191
66- ELOSUMENDI/KEREXETA 885 m - KURUTZEBAKARRA 902 m - IRUKURUTZETA 899 m - KURUTZEEARRA 892 m	194

• DEBAGOIENA	197
• Descripción de la comarca	198
67- ENAITZ 1.289 m - GOROSTIARAN 1.281 m - ELORROLAKO HAITZA 1.253 m - ZABALAITZ 1.254 m	200
68- GAZTELUAITZ 917 m	203
69- BUETRAITZ 1.320 m - ARKAITZ 1.315 m - KURTZEZAR 1.287 m - GORGOMENDI 1.244 m	205
70- GABOÑU/ARTIA 1.176 m - KEIXTUIGANA 1.132 m	208
71- MUGARRILUZE 1.111 m - AUMATEGI/SAITURRI 1.192 m	211
72- ANDARTO 1.074 m	214
73- ELORRETA 1.141 m - KURUTZEBARRI 1.116 m - ARANGUREN 1.149 m	216
74- USAKO ATXA 912 m - TROKE 901 m	219
75- ORKATZATEGI 869 m - AMETZUETA 819 m.....	221
76- MURUGAIN 776 m	224
77- UDALATX 1.120 m	226
78- LANDARRAITZ 829 m	228
79- IRUTONTORRETA 623 m	230
80- INTXORTA 743 m - INTXORTA TXIKI 715 m.....	233
81- AZKONABIETA 728 m - GALDARAMUÑO 664 m - AZURTZAMENDIA 659 m	235
82- EGOARBITZA 733 m.....	238
83- KRABELIÑAITZ 607 m	240
84- TOPINBURU 596 m	242
• DEBABARRENA	245
• Descripción de la comarca	246
85- URKO 795 m	248
86- AKONDIA/ARRIKURUTZ 749 m - KALAMUA/MAAXA 770 m - GARAGOITXI 726 m	250
87- KANPANZAR/ARNO 629 m - BANDERAKO PUNTEA 618 m - ARNOKO GURUTZEA 601 m	253
88- TONTORRAMENDI 386 m	256
89- ANDUTZ 613 m - LIZARRETA 537 m	258
90- GARALUZ 575 m - SOSOTE 519 m.....	261
91- GAINTXIPIA 626 m	263
92- OTAERRE 663 m	265
93- SESIARTE 758 m	268
94- AZKARATE 664 m - URNOBIETA 644 m	270
95- KORTAZAR/MUNETA 756 m	273
• Tabla alfabética de cumbres	275
• Tabla altimétrica de cumbres	281

Leyenda

- | | | | |
|--|----------------|--|------------------|
| | Itinerario | | Cumbre principal |
| | Inicio de ruta | | Cumbre (otras) |
| | Autopista | | Refugio |
| | Carretera | | Aparcamiento |
| | Pista | | Caserío, borda |
| | Ferrocarril | | Ermita, iglesia |
| | Lago, embalse | | Cueva, gruta |
| | Río, arroyo | | Punto de interés |
| | Población | | |

Tabla altimétrica

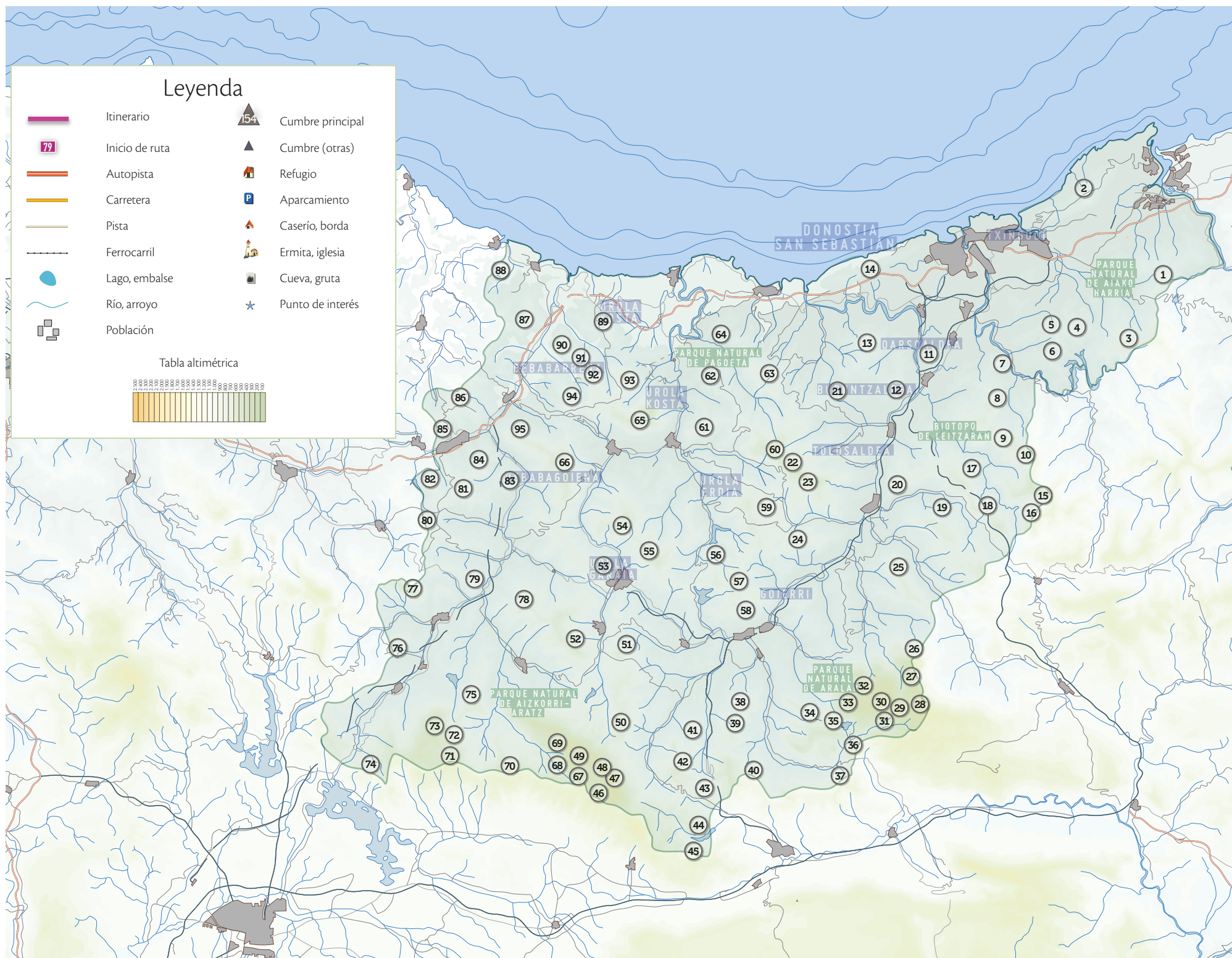
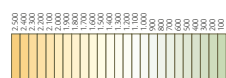



Pardarri visto desde el monolito de Igarza III.

der por la vaguada ya bajo la mirada de **Pardarri** (1.220 m – 1 h 15 min). Otra opción consiste en continuar por la pista para subir a la loma de Errenaga y luego descender a los refugios pasando junto al pluviómetro.

Superadas estas construcciones, abandonamos la pista hacia el noroeste para entrar en un sendero que nos guía a media ladera hasta un **collado** (1.199 m – 1 h 30 min). Maderas apiladas, contenedores abandonados, restos de hormigón y la ampliación de la pista traen a la memoria la huida precipitada de los responsables de la grabación de una película que pretendía recrear el medievo en estos parajes. De vergüenza.

Abandonamos la pista que desciende y continuamos por el sendero para ganar altura hasta alcanzar el karst de la **cara sur de Pardarri** (1.240 m – 1 h 50 min). A la salida del roquedo, giramos hacia el norte por el hayedo o, un poco más adelante, por las laderas herbosas. Sin camino pero en una ascensión evidente, llegamos al lapiaz, muy cerca de la cumbre, donde se hallan un buzón y, en una antecima, un vértice geodésico.

► **Regreso:** Si bajamos por la cara este del Pardarri hacia el valle de Arritzaga, regresamos hasta las praderas de Igaratza o Perileku, donde todos los años se celebraba una feria de ganado, cerca ya de Errenaga.



GANBOA 1.413 m

30

Desde Altunegi (Amezketeta, 295 m)

Tiempo: 2h 50 min

Desnivel: 1.115 m

Municipio: Mancomunidad Enirio - Aralar

Catálogo de cimas: nº 45

Durante años considerada la cima más alta del Aralar guipuzcoano, Gangoa es el auténtico corazón de esta sierra nombrada por todos pero conocida sólo por unos pocos privilegiados. Como si de la arteria principal de la sierra se tratase, el valle de Arritzaga indaga en sus intimidades mientras se abre paso entre riscos, montes y escarpas. Popular vía de acceso para pastores y montañeros, Arritzaga nos deja a los pies del solitario señor de Aralar, difícilmente visible desde cualquier otro punto de Gipuzkoa.

Al final del casco urbano de Amezketeta, junto a la iglesia de San Bartolomé, parte una carretera asfaltada en dirección al barrio de Altunegi. Transcurrido un kilómetro por la carretera, a la altura de una cerrada curva a la izquierda, una pista de hormigón sale en pronunciada pendiente, a mano derecha, hacia las moles calizas de Aralar. Superado el caserío Astamutilleta, el hormigón desaparece para dar paso a una pista de grava.

Continuamos por la pista principal y hacemos caso omiso a los ramales del camino hasta alcanzar el puente de Berazeaga, que permite cruzar la **regata de Arritzaga** sin tener que mojarnos los pies (430 m – 0 h 25 min). Al otro lado del puente nace una senda que, rodeada de avellanos, pinos y hayas, se interna en el valle. Vencidos los primeros repechos, la **borda de Andutz** (565 m – 0 h 40 min) con el afilado pináculo de piedra vigilando nuestros pasos, hace de simbólico peaje para todo aquel



Desde la cima obtenemos una bonita imagen de Txindoki.

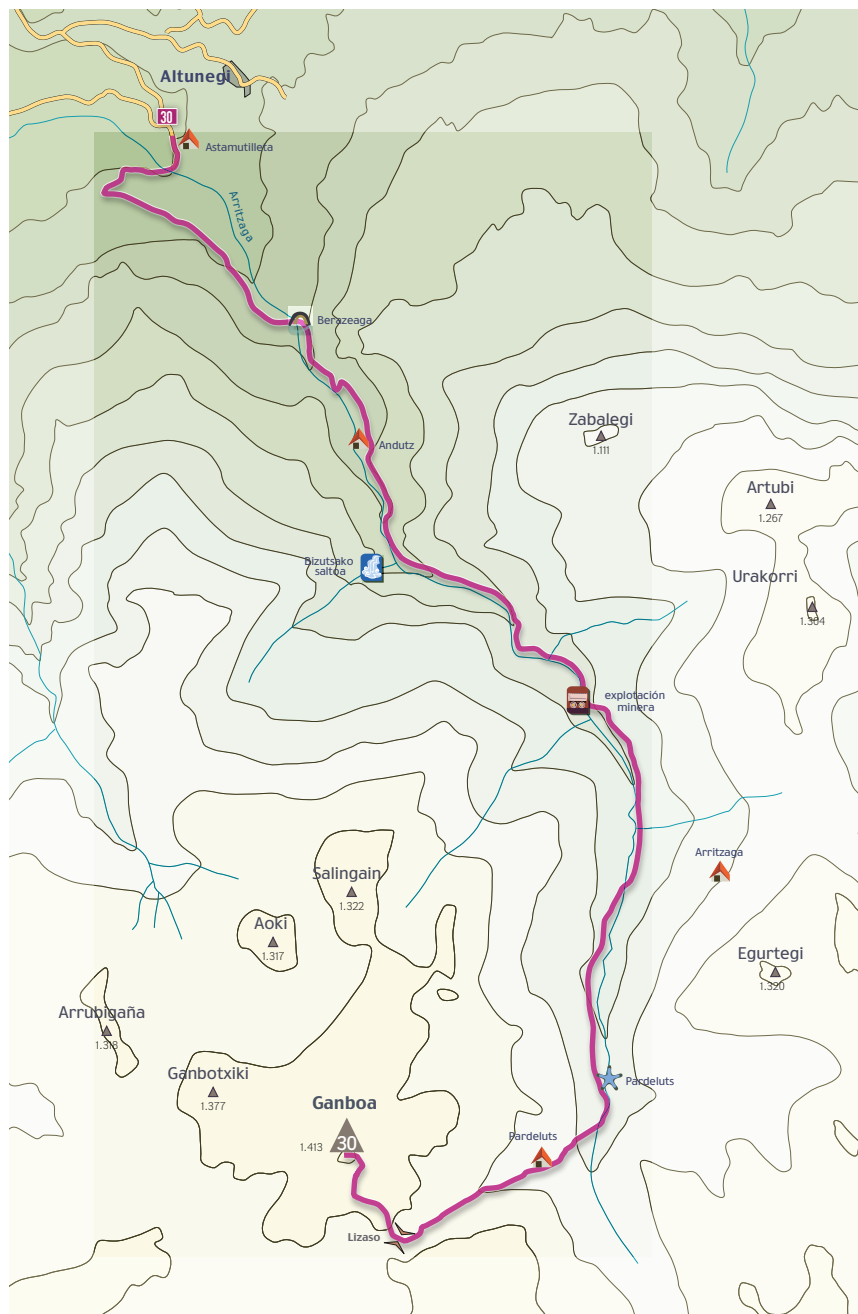

que se atreve a entrar en los dominios de la dama de Aralar, Mari. A los pocos metros el bosque parece arrepentirse de su atrevimiento y frena también él su avance.

Tras unas duras revueltas, frente a la cascada de Bizutsako Saltoa el camino discurre paralelo al río, ocupado éste en crear las gradas naturales por las que salta el agua de poza en poza. Superado un último espolón calizo, las antiguas instalaciones mineras quedan a la vista. Los **restos de la explotación** reciben al visitante envuelto en un ambiente marcado por el óxido y el abandono, más propios de un paisaje fabril que de este idílico rincón natural (894 m – 1 h 35 min).

El camino, por el cual todas las primaveras suben los rebaños de ovejas hacia los pastos de altura, supera una borda abandonada y cruza por dos ocasiones el arroyo. Un último contrafuerte y ganamos la majada de Arritzaga: bordas, rediles, fuentes y abrevaderos delatan la intensa actividad del poblado pastoril en la época veraniega.

El itinerario continúa por la margen derecha del río hasta la **fuelle de Pardeluts** (1.040 m – 2 h 15 min) punto en el cual debemos girar a la derecha, en dirección oeste, para afrontar los repechos que acceden a la majada superior. Con la cima de Ganboa a la vista entramos en la vaguada hasta el collado de Lizaso y, una vez en él, a la derecha, la cima con el buzón asoma orgullosa.

Se mire a donde se mire Aralar absorbe toda nuestra atención ya que es imposible abstraerse al poder de esta silenciosa sierra.

UARRAIN 1.344 m - MALKORRI 1.329 m - GAÑETA 1.326 m

31 Desde Larraitz (Abaltzisketa, 403 m)

Tiempo: 2 h 30 min Uarrain – 2 h 35 min Malkorri – 2 h 45 min Gañeta – Total: 4 h 15 min

Desnivel: 943 m Uarrain – 926 Malkorri – 923 m Gañeta

Municipio: Mancomunidad Enirio - Aralar

Catálogo de cimas: nº 98 (Uarrain)

Alejado de los itinerarios más transitados de Aralar, el valle de Alotza, a los pies de Uarrain, Malkorri y Gañeta, sigue siendo uno de los secretos mejor guardados de la sierra. Estas amplias praderas, libres de arbolado, ya fueron utilizadas por los guipuzcoanos en su peregrinación hacia San Miguel de Aralar. El regreso al punto de partida enlaza varios

parajes fundamentales para el conocimiento de Aralar: la majada de Uidui, el dólmen de Jentilarri y los collados de Pikoeta y Errekonta.

Accedemos a la ermita y campas de Larraitz desde Ordizia, por Zaldibia o Gaintza, o desde Alegia, por Amezketa y Abaltzisketa. Una ancha pista que parte al final de la zona de esparcimiento bordea las faldas del Larrunarri/Txindoki por el oeste. El itinerario gana altura progresivamente hasta encontrar un sendero muy pisado por donde serpentea la tradicional ruta a Larrunarri.

Continuamos por la ascensión más frecuentada de toda la geografía guipuzcoana, ganamos la **fuentes de Oria**, al pie del camino, que vierte sus aguas al río Oria aunque no es su origen (875 m – 1 h). El sendero bordea la montaña por las pendientes de Zirigarate para, antes de alcanzar las bordas de Beltzulegi, girar a la derecha, en dirección sur, hacia el interior de la sierra.

El rastro de un sendero a media ladera guía nuestros pasos por encima de las bordas de Elutseta. El sendero gira hacia el sureste y a medida que lo hace descubre una de las perlas mejor guardadas de Aralar: los rasos de Alotza. Inmediatamente localizamos con la vista, en mitad de la pradera, el **dolmen de Saltarri** (1.119 m – 1 h 50 min), donde los pastores de Aralar probaban sus facultades saltando con los pies juntos sobre este monolito de más de 3 metros de longitud. Cuenta la tradición que la piedra fue lanzada por los jentiles desde Txindoki con la intención de destruir el santuario de San Miguel de Aralar.

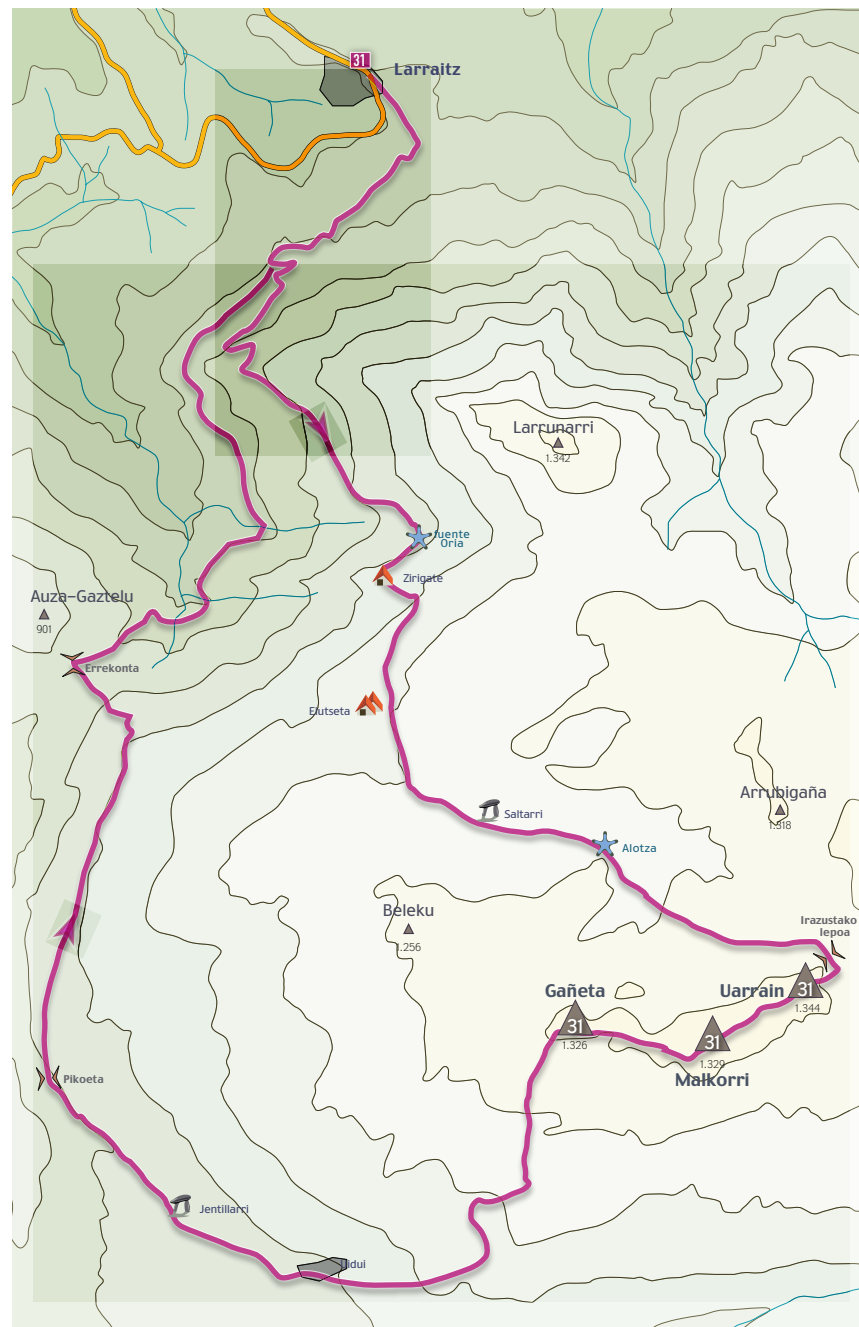

Buzón que corona la cumbre de Malkorri.

► **Regreso:** Desde Gañeta acometemos un fuerte descenso hacia el suroeste para caer directamente a una de las majadas más activas de Aralar, la de **Uidui** (860 m – 3 h 15 min). A la altura de Jentilarri tomamos la pista que, en dirección norte, bordea las estribaciones de Beleku hasta el collado de Pikoeta. En lugar de bajar hacia Zaldibia, como hace la pista, tomamos una senda en dirección ascendente que nos devuelve al collado de Errekonta, a los pies de Ausa-Gastelu, desde donde regresamos a Larraitz.



Desde Larraitz (Abaltzisketa, 403 m)

Municipio: Amezketta, Abaltzisketa, Enirio-Aralar
Catálogo de cimas: nº 74

A las campas de Larraitz, donde cada 1 de mayo se concentran los rebaños de ovejas para ascender a los pastos de montaña, podemos llegar desde Ordizia,

La pista muere a los pies de la instalación repetidora, precisamente en el lugar donde nace el sendero que nos colocará, después de un serio esfuerzo, en los pastos superiores de Aralar, ya en terrenos comunales. Antes, habremos vencido los fuertes desniveles que la regata de Muitze ha horadado a lo largo de los años en las paredes de este valle. Con una orientación este-oeste, el valle de Muitze fragmenta la mole de Larrunarri y desvela las intimidades de la sierra de Aralar.

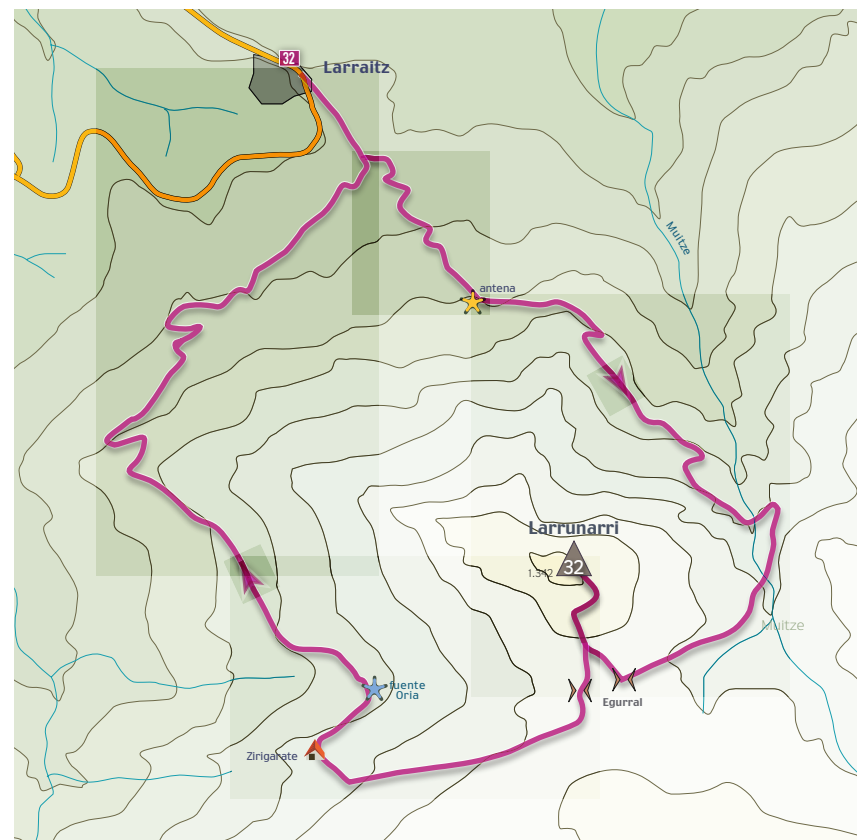



La escalada por la arista oeste es otra forma de acceder a su cima.

Al cruzar la **regata** (905 m – 1 h 10 min) el sendero pasa a la margen izquierda de la vaguada con lo que una mirada atrás permite saborear la ascensión alejados de las aglomeraciones de la ruta clásica; en frente, una espléndida panorámica de Amezketa y el Goierri. Se dice que Mari, la dama de Txindoki, una joven natural del caserío Irabi de Amezketa maldecida por su madre y arrastrada hasta aquí por el mismo diablo, encuentra en estos rincones su actual morada.

Unos metros más adelante, abandonado el sendero y la regata, nos desviamos hacia el oeste por una fuerte pendiente hasta la majada de Muite. La huella de una senda nos conduce al collado de Egurral, situado en la base de la **pirámide de Larrunarri** (1.162 m – 1 h 45 min).

Sólo resta superar las últimas y más acusadas pendientes de la subida, primero por un sendero excesivamente transitado y más tarde entre las rocas calizas que forman el casco superior. Diversos buzones y figuras conmemorativas adornan la cumbre más popular de Gipuzkoa.

► **Regreso:** Desde el collado de Egurral se puede descender hasta Larraitz por la tradicional vía de ascenso. En la primera parte, por un terreno agreste, varias bordas saldrán a nuestro encuentro; en la segunda, una travesía circunda Larrunarri por las inmediaciones de las bordas de Zirigarate y la fuente de Oria.



33

AUSA GAZTELU 901 m

Desde Larraitz (Abaltzisketa, 403 m)

Tiempo: 1h 50 min
Desnivel: 625 m

Municipio: Berastegi
Catálogo de cimas: nº 10

Al sur de Larraitz y aislada del resto de cimas por el collado de Errekonta, Ausa Gaztelu es una atalaya magnífica para conocer la vertiente occidental de la sierra de Aralar y los valles del Goierri. Los restos de una fortaleza medieval, de perímetro circular, levantada en el siglo XIII, corroboran la importancia estratégica de esta cumbre, atravesada por un importante caudal subterráneo que filtra las aguas de un lado a otro de la montaña.

A la ermita y campas de Larraitz se accede desde Ordizia, por Zaldibia o Gaintza, y desde Alegia, por Amezketa y Abaltzisketa. Una ancha pista que parte al final de la zona de esparcimiento bordea las faldas del Larrunarri por el oeste. Bajo la atenta mirada de la arista norte, va ganando altura progresivamente hasta la **primera bifurcación**, donde una valla metálica a la derecha (510 m – 30 min) abre el paso a un atractivo valle al sur del verdadero protagonista del anticlinal de Aralar.

El itinerario continúa por una zona llana mientras deja atrás una fuente de poderoso caudal. El empedrado desvela los restos de una antigua calza-



Junto a las ruinas del antiguo castillo tenemos una bella imagen de Larrunarri/Txindoki.