

TXUSMA PÉREZ AZACETA

# RUTAS CIRCULARES FÁCILES

EUSKAL HERRIA

## Índice

Introducción .....	12
ARABA	
1 ARAIA - ZIRAUNTZA - IMELEKU .....	16
2 VALLE DE HARANA - SOMORREDONDO - PERRIAIN ..	20
3 OLETA - ORIOI .....	22
4 ARTZINIEGA - MONTENEGRO / PEÑALBA .....	26
5 LETONA - ARMIKELO - AMARITU .....	30
6 PORTILLA - TXULATO - CASTILLO DE PORTILLA .....	32
7 HERRÁN - DESFILADERO DEL PURÓN - SENDA DE SANTA ANA .....	36
8 SIERRA DE ÁRCENA - BACHICABO .....	38
9 ANTOÑANA - SOILA .....	42
10 BASTIDA - TOLOÑO .....	44
BIZKAIA	
11 IBARRANGELU - ATXURKULU - ATALAYA DE OGOÑO ...	48
12 PAGOMAKURRE - ATXULAU ATEA - SUPELEGOR ...	52
13 GORLIZ - FARO - ERMUA .....	56
14 SALDROPO - ARRALDE - ATXURI .....	58
15 MARKINA /XEMEIN - ETXEBARRIA -TORRE DE BARROETA .....	62
16 NABARNIZ - ILLUNZAR .....	64
17 MUNDAKA - KATILLOTXU .....	68
18 VUELTA A UNTZILLATX desde MAÑARIA .....	70
19 BOLIBAR - COLEGIATA DE ZIORTZA .....	74
20 PEÑAS NEGRAS - EL SAÚCO .....	76
Las Cuatro Estaciones .....	78
GIPUZKOA	
21 VUELTA A AIAKO HARRIA .....	92
22 BESABI - ETENETA - ADARRA .....	94

23

ESKAS - ERROIARRI - ARTIKUTZA

98

24

AIA - CRUZ DE PAGOETA - MURUGIL

100

25

TXURRUKO PUNTA - UNAMENDI - ZABALAITZ

102

26

MENDARO - GARALUZ - GAINTXIPIA

106

27

ARANTZAZU - ENAITZ - ARTZANBURU

108

28

ZUMAIA - GETARIA - ASKIZU

112

29

PASAI DONIBANE - MITXITXOLA

114

30

LEGAZPI - OTAÑU - MIRANDAOLA

116

31

ASKONBEGI - HOXAHANDIA - ELHORTEGIA

122

32

LIZARRIETA - IBANTELI

124

33

DONOZTIRI - GARRALDA

126

34

ORHI - ZAZPIGAÑA - MUXUMURRU

132

35

ETXAURIKO HAITZAK y LAS TRES ERMITAS

134

36

ARGIÑANO - ELIMENDI

138

37

MADOTZ - AKIER - VALLE DE ATA

140

38

SENDA DE GARTXOT

144

39

EZKABA - FUERTE DE SAN KRISTOBAL

146

40

REFUGIO DE BELAGUA - LAKHURA - ERRAITZE

148

41

VUELTA A HIGA desde ELO [MONREAL]

152

42

BAKAIKU - SANTA MARINA - MAIZA

154

43

SARTZALETA - IBIRIN - SARDEGI

158

44

IRUNBERRI - TRINIDAD - ROMASTACA

162

45

BERTIZ - BARRANCO DEL SUSPIRO

166

IPAR EUSKAL HERRIA

NAFARROA

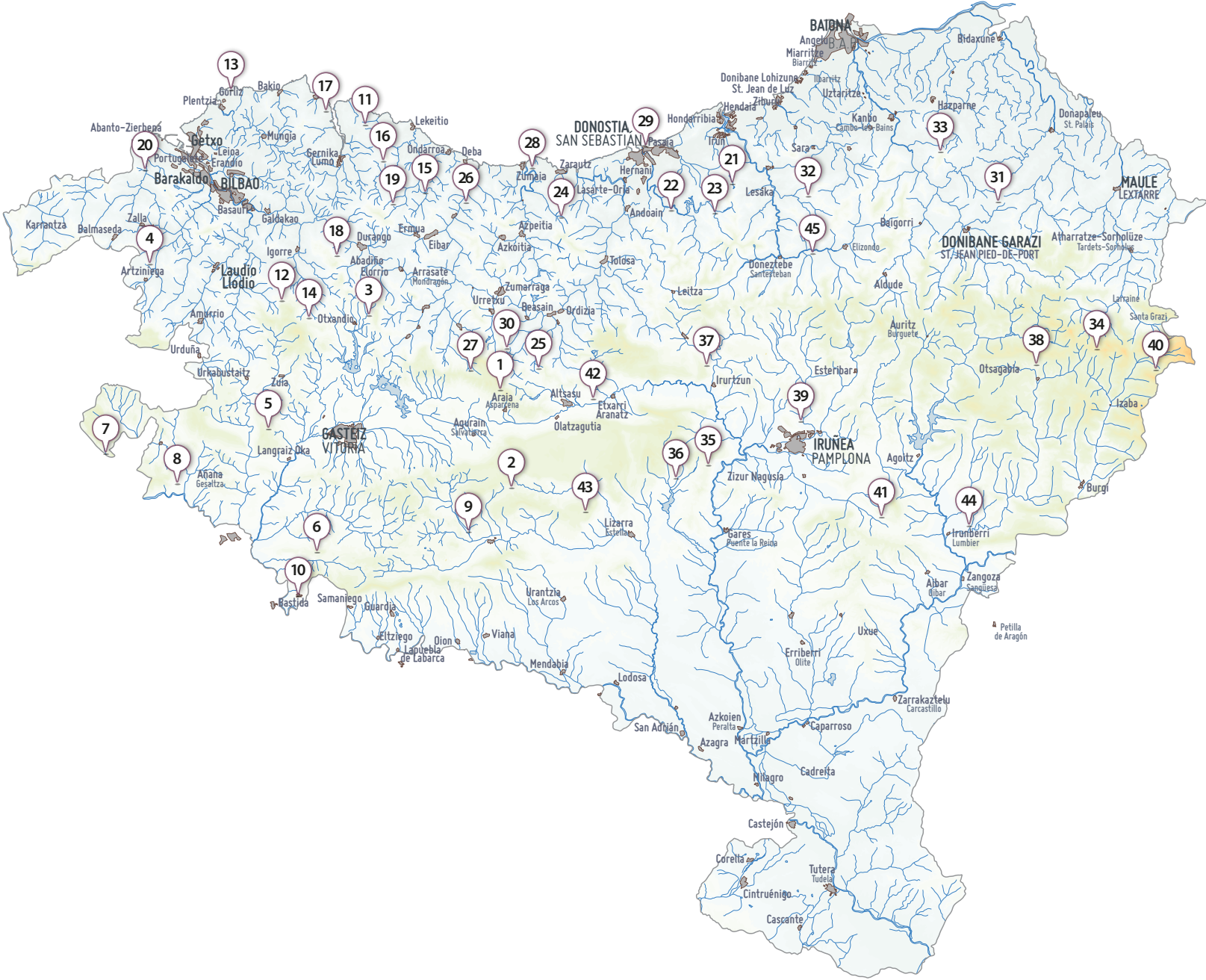



La ascensión a la modesta cumbre de Otañu nos va a servir de excusa para conocer una zona donde se vivió intensamente la minería y la fundición del hierro. Esta cumbre, situada

al norte de la sierra de Aizkorri, es un excelente mirador sobre montañas tan clásicas como Txindoki, Udalatx, Anboto y, por supuesto, el cordal de Aizkorri – Aloña.

Desde la plaza situada en la trasera del ayuntamiento de Legazpi encaminamos nuestros pasos hacia el apeadero de Renfe. Atravesamos el túnel bajo la vía férrea para continuar paralelos a la misma. Una vez rebasada la estación, nos desviamos por un sendero que sale hacia la derecha y que se dirige hacia el barrio legazpiarra de Mantxola. Pasamos por delante del caserío Aranjuez y giramos a mano derecha por una cuesta de hormigón. Continuamos en ascenso junto a una vivienda y algunos gallineros antes de introducirnos en el pinar. Aparecemos en la carretera que se dirige hacia el alto de Atagoiti, por donde seguimos unos metros antes de tomar la segunda pista que sale por la derecha con una fuerte pendiente.

Descendemos por Brinkola y Telleriarte. ■



■ El camino a Otañu se interna en un bosque mixto.





Pasamos bajo una línea de alta tensión según vamos caminando por la ladera del monte Aizaleku (809 m). En este tramo, seguimos la indicación de las marcas rojas y blancas que nos llevan hasta el barrio de Santa Marina, perteneciente al municipio de Gabiria. Continuamos el recorrido en dirección sur por el camino que conduce a Brinkola. Rebasamos una puerta metálica y antes de alcanzar el caserío Biurrain nos desviamos por la izquierda por un sendero en cuesta donde aparecen unos puntos rosas que nos servirán de guía. En

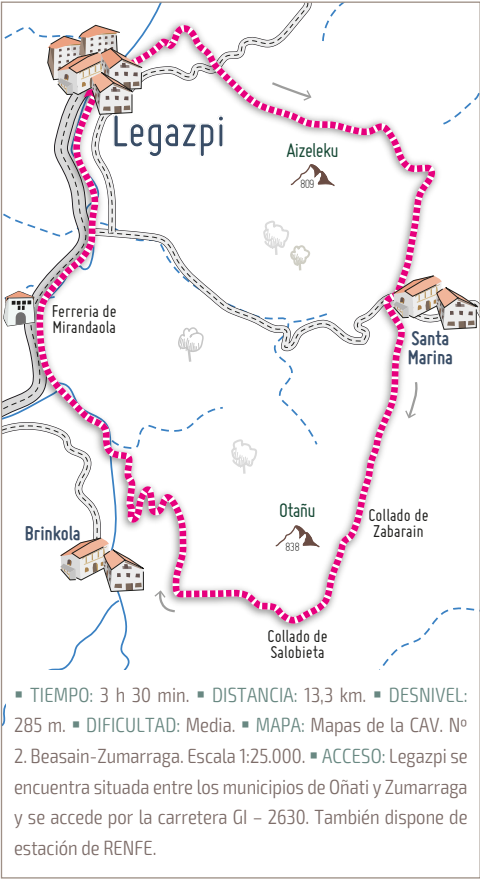

La cima de Otañu es una amplia loma herbosa.

medio del pinar llegamos hasta la borda de Zabarrain, en la que convergen los límites de los municipios de Zerain, Mutiloa y Legazpi. Desde este punto, una senda que asciende por la loma nos lleva directamente hasta la despejada cima de Otañu (838 m – 1 h 45 min). La cumbre es una amplia campa con un monolito y un buzón en forma de cohete en el centro. Las vistas a nuestro alrededor son magníficas. Podemos identificar algunos montes como Larrunarri-Txindoki, Beriain, todo el cresterío de Aizkorri y Aloña, Udaltx, con el Anboto detrás, Korosti, Hernio y hasta Aiako Harria, en el extremo norte del territorio guipuzcoano. Para continuar con la ruta circular, descendemos hacia el sur por un sendero con

fuerte desnivel entre árgoma y brezo. Una chabola en el collado de Salobietta nos indica el momento de seguir por la pista de la derecha en suave descenso. Pasamos junto a una borda y continuamos perdiendo altura por el camino de la derecha, tras unas flechas de color amarillo. Aparecemos junto al caserío Agerrezabal y tomamos por la derecha la pista de cemento que avanza cercana a varios caseríos hasta llegar al barrio de Telleriarte tras pasar bajo las vías del tren. Seguimos paralelos al río Urola y nos topamos con el palacio Elorregi, al otro lado del cauce. Construido en el siglo XVI, es un precioso ejemplar de casa señorial vasca. Cuando la pista se junta con la carretera en-

tre Oñati y Legazpi, debemos continuar por el camino que por la derecha pasa junto al caserío Pastain y desemboca en el complejo de Mirandaola. Una visita a la ferrería de Mirandaola puede ser el colofón perfecto a la excursión, pues se trata de uno de los elementos patrimoniales más importantes Gipuzkoa. Ofrece un espectáculo único en todo Euskal Herria: los ferrones vestidos como en el siglo XVI ponen en marcha la maquinaria y el agua mueve gigantescos fuelles y el martillo con el que golpean el mineral. Desde aquí hasta el centro de Legazpi un agradable paseo junto al río nos devolverá hasta el punto de partida.



Sugerente excursión montañera por la cornisa de la sierra de Sarbil, accesible a todos los públicos. En la ruta coronamos el techo de la sierra, cruzamos bosques, disfrutamos de grandes miradores y nos topamos con tres ermitas.

En lo más alto del puerto de Etxauri (840 m), comenzamos la ruta al otro lado del mirador, por un camino pedregoso que se introduce en el encinar tras las marcas rojas y blancas del sendero GR 220. En escasos diez minutos llegamos hasta la ermita de la Virgen de la O, también conocida como de la Virgen Blanca. Desde su cercano mirador obtenemos una amplia visión de las paredes de escalada de la escuela de Etxauri (la más importante y concurrida de Navarra) y de gran parte de Iruñerria [Cuenca de Pamplona]. Continuamos el plácido paseo entre bojes y encinas hasta la segunda ermita del recorrido, la de Santa Lucía. Por el camino nos hemos encontrado con varias grietas y

alguna sima de gran profundidad. En la encrucijada de caminos continuamos hacia el norte por el ramal que indica hacia Sarbil y a la ermita de Santa Cruz.

Seguimos por el sendero GR 220. La pendiente se inclina bruscamente, por lo que los pasos son más cortos y lentos. Según tomamos altura, comienzan a aparecer las primeras hayas. Llegados a una pequeña explanada, el camino gira a mano izquierda por debajo de las paredes rocosas; pero si tenemos ganas de un poco de emoción, optaremos por continuar directos hacia la pared y podremos acceder a la parte alta del cordal por una zona de trepada en la que nos podemos ayudar de una cuerda de escalada anclada a la roca.

Por el sendero de gran recorrido llegamos hasta el alto de Otsoportillo. Continuamos llaneando por el ancho camino que discurre paralelo a las peñas por el interior de un precioso hayedo. Nos encontramos con un poste indicador desde donde tomamos el sendero ascendente hacia la cumbre. Antes, rebasamos una puerta metálica para aparecer en la parte alta de la sierra, donde pasta tranquilamente el ganado.

Por un sendero pedregoso que recorre el alto del cordal alcanzamos la tercera de las ermitas que se sitúa en la cima de Etxauriko Haitzak o Sarbil (1.136 m – 1 h 10 min). También es conocida como el Cabezón de Etxauri. Un buzón y un rústico crucero acompañan al refugio – ermita de esta cumbre desde la

■ Camino del pueblo de Muniain.

Ermita en la cima de Sarbil. ■







que obtenemos buenas vistas en cualquiera de las direcciones que miremos.

Para retomar nuestro recorrido, debemos descender hasta el anterior poste indicador situado en el hayedo y proseguir la ruta hacia el pueblo de Muniain, una vez más tras las marcas rojas y blancas del GR 220. En el cruce de caminos conocido como Arpide (997 m), abandonamos el sendero GR, que se dirige hacia Egillor. Nosotros continuamos bajando por una pista pedregosa que pasa por el cementerio de Muniain y avanza hasta la carretera asfaltada. No tenemos la necesidad de entrar a esta localidad del valle de Gosalatz, si no que utilizamos la carretera que por la izquierda se dirige hacia el puerto de Etxauri, al que llegaremos tras recorrer un par de kilómetros por la orilla del asfalto.

■ Desde el alto del cordal observamos gran parte de Tierra Estella.

